

---

**2023년 10월**  
**주민자치회 홍보자료**

---

# 2023. 10월 중 주민자치회 홍보자료 목록

## 《 협조 · 공지사항 》

- |                                     |               |
|-------------------------------------|---------------|
| 1. 국민과 함께하는 6·25전사자 유해발굴사업          | 국 방 부         |
| 2. 2023년 대학생 학자금대출 이자 지원 신청 안내(하반기) | 행 정 지 원 과     |
| 3. 제15회 진안군 평생학습&주민자치 어울마당 개최 알림    | 행 정 지 원 과     |
| 4. 다자녀 가구 육아용품 지급사업 안내              | 여 성 가 족 과     |
| 5. 신혼부부 공공임대주택 임대보증금 지원사업           | 민 원 봉 사 과     |
| 6. 진안역사박물관 임진왜란 웅치전적 특별전 개최         | 문 화 체 육 과     |
| 7. 한우수급 전망에 따른 농가 협조사항              | 농 축 산 유 통 과   |
| 8. 하반기 동물 미등록 집중단속기간 운영             | 농 축 산 유 통 과   |
| 9. 고병원성 AI 예방을 위한 가금농장 방역수칙 홍보      | 농 축 산 유 통 과   |
| 10. 2024년도 축산물 PLS시작, 안전은 더 플러스됩니다. | 농 립 축 산 식 품 부 |
| 11. 2023년 소상공인 대상 효율 향상 지원 안내       | 한 국 전 력 공 사   |
| 11-1. 소상공인 노후 냉난방기 교체사업 지원안내        | 한 국 전 력 공 사   |
| 11-2. 소기업·소상공인 식품매장 냉장고 문닫기 사업 지원안내 | 한 국 전 력 공 사   |
| 11-3. 소상공인 고효율기기 교체사업 지원안내          | 한 국 전 력 공 사   |
| 12. 임업 산림 공익 직접지불제 추진현황             | 산 림 과         |
| 13. 영농폐자재 무상 집중 수거기간 변경운영 추진        | 환 경 과         |
| 14. 「슬레이트 처리지원 사업」 신청 안내            | 환 경 과         |
| 15. 일상 속 1회용품 사용 줄이기 실천 안내          | 환 경 과         |
| 16. 인플루엔자 예방접종 안내                   | 보 건 소         |

# **2023. 10월 중 주민자치회 홍보자료 목록**

## 《 협조 · 공지사항 》

17. 코로나19 예방접종 안내	보	건	소
18. 가을철 진드기 매개 감염병 예방수칙 안내	보	건	소
19. 고혈압 당뇨병 합병증 검사비 지원	보	건	소
20. 2023년 국가 암검진 안내	보	건	소

대한민국 국방부  
Ministry of Defense, Republic of Korea국방부 유해발굴감식단  
Ministry of Defense Remains Identification Agency

## 국민과 함께하는 6·25전사자 유해발굴사업

» 호국영웅의 소재를 제보해주세요!

### ■ 제보대상

- 6·25전쟁 당시 전사한 국군, 경찰, 학도병, UN군 유해

### ■ 제보내용

- 6·25전쟁 당시 전사자 직접매장, 목격 또는 들은 내용
- 군복무 시절 전사자 유해, 유물을 목격했거나 들은 내용
- 일상 활동(영농, 통산, 약초채취 등) 및 각종 공사간 전사자추적유해, 유물을 직접 발견했거나 들은 내용
- 유해소재 제보시 최대 **70만원 포상금**

» 쉽고 빠른 유가족 유전자 시료채취

### ■ 참여대상

- 전사자 유해를 찾지 못한 친·외가 8촌 이내 유가족

### ■ 참여방법

- 가까운 보건소(지소), 군병원, 예비군부대, 병무청, 복원병원(요양원), 적십자병원, 국방부유해발굴감식단(서울현충원지) 방문채취
- 생업이 바빠서거나 거동이 불편하여 방문 채취 제한시 유가족 할문담당이 직접 지역방문 채취 또는 키트발송

### ■ 포상금 지급

- 시료채취 참여시 1만원 상품권
- 전사자 기준 최초 채취(유가족 인정 시 10만원 포상금)
- 전사자 신원 확인시 **1,000만원 포상금**



대표전화  
1577-5625 (오/6·25)

자료제공 : 국방부유해발굴감식단 계획운영처 ☎ 02-811-6526

## 2

## 2023년 대학생 학자금대출 이자 지원 신청 안내(하반기)

### □ 사업개요

한국장학재단에서 대출을 받은 「진안지역 대학생」들에게 대출 이자 지원

- 사업명 : 진안군 대학생 학자금 대출 이자지원
- 지원대상 : 진안지역 대학생

#### ※ 진안지역 대학생

- ▶ 대출 신청기준일 현재 부모가 2년 이상 진안군에 주민등록이 되어 있는 사람
- ▶ 부모의 사망 등 불가피한 사유가 있는 경우에는 학생(신청인) 본인 또는 1명 이상의 직계존속이 2년 이상 진안군에 주민등록이 되어 있는 사람

- 지원범위 : 현재 대학 재학중인 학생이 대출받은 학자금 이자에 대하여 지원

#### ① 2016년~2023년 1학기까지 학자금 대출 이자발생액 전부

※ 「공공기관의 개인정보 보호에 관한 법률」, 「신용정보의 이용 및 보호에 관한 법률」, 「금융실명거래 및 비밀보장에 관한 법률」 등에 따라 이자지원 대상 대학생은 반드시 신청서를 제출하여야 함.

※ (중복금지) 국가, 다른 지자체, 법인 등 다른 기관으로부터 학자금 이자지원을 받고 있는 사람은 지원대상에서 제외.

- 신청기간 : '23. 10. 04(수) ~ 10. 25(수) 1800까지(주말, 공휴일 제외)

- 구비서류 : 이자지원 신청서, 주민등록초본, 재학증명서, 개인정보 활용동의서, 가족관계증명서

※ 주민등록초본 : 부 또는 모

(부모의 사망 : 학생 본인 또는 직계존속의 주민등록초본)

※ 가족관계증명서(학생기준) : 주민등록초본 제출 대상자와 학생의 관계가 증명 가능한 서류(부모의 사망으로 직계존속 초본 제출시 학생 부 또는 모 기준의 가족관계증명서)

- 접수처 : 군청 행정지원과 및 읍·면 행정복지센터

- 대상자확정 및 이자지원 : '23년 11월 이후 예정

- 이자지원 방법 : 대학생 개인별 대출 이자 상환(한국장학재단)

⇒ 한국장학재단 대출 이자 상환으로 개인별 입금 조치 없음

진안군 행정복지국 행정지원과(교육지원팀) ☎ 063-430-2517

## 3

## 제15회 진안군 평생학습 &amp; 주민자치 어울마당 개최 알림

## □ 행사개요

- 일 시 : 2023. 10. 31.(화) 13:00~ ※ 기념식 : 13:30
- 주 제 : 누구나! 언제나! 통(通)하는 진안 주민자치! 평생학습!
- 장 소 : 진안군 문예체육회관
- 참여대상 : 진안군민 누구나
- 행사내용 : 기념식 및 주민자치프로그램공연 및 체험부스 운영 등
- 시 간 표

구 분	시 간		내 용	비 고
여는마당	13:10~13:30	20'	학습으로 '통'하다	어린이 발레 (진안읍) 외
기 념 식 (환영마당)	13:30~13:32	2'	개막선언 및 국민의례	전문MC & 교육지원팀장
	13:32~13:35	3'	내빈소개	행정지원과장
	13:35~13:38	3'	평생학습고을 선언문 낭독	주민자치위원회대표&평생학습대표
	13:38~13:50	12'	시상식	평생교육자상, 평생학습인상 주민자치위원장 공로패
	13:50~13:53	3'	기념사	진안군수
	13:53~13:56	3'	축 사	진안군의회 의장
	13:56~13:59	3'	축 사	전라북도의회 도의원
	13:59~14:02	3'	축 사	진안군 주민자치협의회장
	14:02~14:05	3'	어울마당 이벤트 & 기념촬영	누구나! 언제나! 어디든! 통!통!통!
발표마당	14:05~16:05	120'	모두배움터 공연발표회	모두배움터 주민자치회 공연 (10개) - 각 10분씩 / 런웨이 입장
	16:05~16:25	20'	공연발표 총평 및 시상식	- 어울마당 시상식
체험마당	14:00~17:00	180'	모두배움터&평생학습 체험	프로그램 체험
홍보마당	14:00~17:00	180'	유관기관등 홍보 및 학습성과물 전시	프로그램 전시 및 상담

진안군 행정복지국 행정지원과(교육지원팀) ☎ 063-430-2518



참고

## 제15회 진안군 평생학습 & 주민자치 어울마당 개최 알림



2023년 제15회

# 진안군 평생학습 & 주민자치 어울마당



· 일시 : 2023.10.31.(화) 13:00~ · 장소 : 진안문예체육회관  
\*기념식: 13:30~

### 주요 프로그램

#### · 환영마당

- 개막식, 평생학습고을 선언문 낭독
- 평생학습 주민자치 유공자 표창

#### · 어울림마당

- 평생학습 기관 및 주민자치 작품전시
- 체험프로그램 운영

#### · 발표마당 - 주민자치·모두배움터 발표회

#### · 전시마당 - 주민자치·평생학습 전시회



주최·주관



읍면 주민자치위원회

· 후원



전라북도

## 4

## 다자녀 가구 육아용품 지급사업 안내

### ☐ 지원내용

- 셋째아 이상 출산가정에 육아용품(또는 구입비) 지원(250천원/인당)  
※ 신청기간 : 출산일로부터 1년 이내

### ☐ 신청자격

- 신청일 현재 부 또는 모가 전라북도에 주민등록을 둔 경우  
※ 산모가 방문신청이 어려울 경우, 직계존속, 배우자 또는 형제자매가 대리신청 가능
- 쌍둥이의 경우 2명분 지원 가능
- 영수증 증빙의 경우 출산일로부터 1년까지의 육아용품 구입비 인정

### ☐ 지원범위

- 영유아 차량 보조시트, 젖병, 아기옷, 유모차 등 아동양육에 필요한 물품

### ☐ 구비서류

- 육아용품 구입비 지급 신청서(읍·면 행정복지센터 비치)
- 물품구입 영수증  
※ 육아 관련 품목이 기재, 간이영수증 불인정  
※ 인터넷 구매물품도 인정(구매자명, 물품명, 물품가격 보이도록 인쇄)
- 신청인 입금계좌 통장 사본
- 주민등록등본  
※ 등본상 셋째아 이상 출산가구임을 확인할 수 있어야하며, 분리세대인 경우 가족관계증명서 추가제출

진안군 행정복지국 여성가족과[가족정책팀] ☎ 063-430-2414



## 5

## 신혼부부 공공임대주택 임대보증금 지원사업

- 무주택 신혼부부의 주거안정을 위한 -

## 「공공임대주택 임대보증금 지원」 사업 안내

진안군에서는 관내 공공임대주택(진안 고향마을아파트, 진안에코르아파트) 입주(예정) 신혼부부의 주거비 부담을 덜어 드리기 위해 **임대보증금을 무이자로 지원(융자)**하는 '임대보증금 지원사업'을 다음과 같이 실시하오니, 많은 신청 바랍니다.

- ✓ **지원대상** : 관내 공공임대주택 입주(예정자 포함) 중인 혼인 7년 이내 무주택 신혼부부  
\* 임대보증금 지원 공고일 기준, 현재 혼인기간이 7년 이내 (2016.4.18 이후 혼인신고자)
- ✓ **지원내용** : 가구당 임대보증금 최대 2,000만원 이내
- ✓ **지원조건** : 최장 10년(2년, 4회 연장가능) 무이자 지원(융자), 임대주택 퇴거 시 상환  
\* 신혼부부 2회 연장(최대 6년), 1자녀 가구 3회 연장(최대 8년), 2자녀 이상 가구 4회 연장(최대 10년)
- ✓ **신청기간** : 사업량(6동) 소진 시까지 연중 신청 가능
- ✓ **신청방법** : 군 민원봉사과 주거복지팀 방문 신청
- ✓ **제출서류** : 지원신청서, 혼인관계증명서, 개인정보 수집·이용 동의서, 임대차계약서 원본  
\* 기존 입주자의 경우, 계약사실확인원, 권리침해유무확인서, 채권양도계약서 등을 추가로 요구할 수 있음

※ 기타 자세한 사항은 군 홈페이지의 모집공고문을 참고하시기 바랍니다.

진안군 행정복지국 민원봉사과(주거복지팀) ☎ 063-430-2475

## 6

## 진안역사박물관 임진왜란 웅치전적 특별전 개최

## □ 전시개요

- 전 시 명 : 임진왜란 웅치전적 사적지정 기념 특별전  
「웅치熊峙, 전라도만이 홀로 온전하다」
- 전시내용 : 임진왜란·웅치전투 관련 유물 및 영상, 사진자료 등 전시
- 전시기간 : 2023. 9. 21. ~ 2024. 1. 14.
- 전시장소 : 진안역사박물관 기획전시실
- 주 최 : 진안역사박물관·(사)전라북도박물관미술관협의회
- 후 원 : 전라북도

## □ 세부 전시내용

- 1부 왜군의 함성, 조선을 삼키다(보물 지자총통, 비격진천뢰 등 전시)
- 2부 웅치, 전라도를 지키다(웅치전투 영상 및 문헌기록 등 전시)
- 3부 조선국의 충심과 의로움을 기리다(정담, 황진 등 인물자료 전시)
- 4부 진안에 남은 왜란의 흔적들(왜란 관련 유적 사진자료 전시)

## □ 포스터 및 전시사진

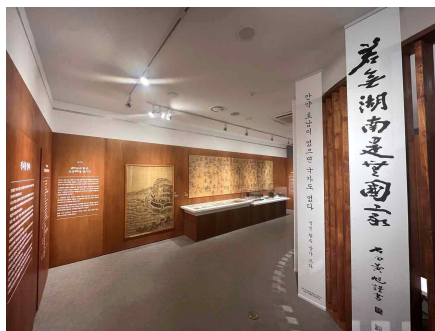
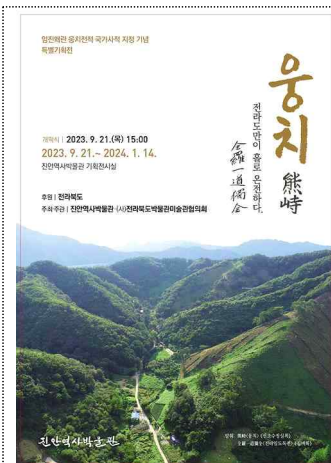

진안군 행정복지국 문화체육과(문화재팀) ☎ 063-430-8085

## 7

## 한우 수급 전망에 따른 농가 협조사항

☐ 수급 단계 : 심각\*

- 수급 불균형으로 농가에서 소득손실이 발생하는 단계

☐ 한우 수급전망 개요

- (사육) '23년 한우 사육마릿수는 암소 도축 증가 및 1세 미만 마릿수 감소 영향으로 '22년 대비 소폭 감소한 349만 마리 전망

\* 사육마릿수(만마리) : (평년) 309, ('22) 355.7 → ('23p) 349 → ('24p) 329

- (공급) '23년 도축마릿수는 전년 대비 9% 증가한 95만 마리, '24년에는 100만 마리까지 증가할 전망

- 과거 한우 가격이 급락한 '13년 도축마릿수(96만 마리)를 초과하는 수준

\* 도축마릿수(만마리) : (평년) 77.4, ('22) 86.9 → ('23p) 94.9 → ('24p) 100.8

- (가격) '23년 거세우 도매가격은 도축마릿수 증가와 수요감소 영향으로 17,000~19,000원 수준으로 하락 전망

\* 거세우 도매가격(원/kg) : (평년) 20,446, ('22) 20,980 → ('23p) 17,000~19,000

☐ 한우농가 협조 사항

- 거세우 계획출하, 송아지 및 번식용 암소 추가입식 자제, 저능력 번식용 암소 선제적 도태 등 자율적 사육규모 조절 필요
- 중장기적 유전능력 개량을 통한 생산비 절감 방안 강구

## □ 사업개요

- 단속기간 : 2023. 10. 1. ~ 10. 31.  
- 단 속 반 : 1개반 2명(진안군 동물방역팀)
- 단속장소 : 공원, 산책로, 주택가, 반려동물 이용 공공시설 등
- 주요내용 : 등록대상동물을 등록하지 않은 소유자에 대한 단속 실시

### 2023 동물등록 **차진신고** 및 집중단속 기간 운영

## 반려견 등록, 선택이 아닌 필수입니다

2개월령 이상의 개는 동물등록이 **법적 의무사항**입니다  
아직 동물등록을 하지 않은 반려견 소유자라면,  
자진신고 기간에 등록하세요.  
자진신고 기간에 등록하면 과태료가 면제됩니다.  
(동물 미등록자는 100만원 이하 과태료 부과)



농림축산식품부 EPIS 농림수산식품교육문화정보원

**자진신고 8. 7.~ 9. 30.**  
**집중단속 10. 1.~10. 31.**

#### ▶ 동물등록대상

- 주택·준주택에서 기르는 2개월령 이상인 개
- 주택·준주택 외의 장소에서 반려 목적으로 기르는 2개월령 이상인 개

※ **반려목적의 고양이도 등록가능**(선택적 등록 : 내장형)

※ 동물(생산업자, 수입업자, 판매업자)는 등록대상동물을 판매하는 경우, 구매자에게 동물등록의 방법을 설명하고 구매자의 명의로 지자체에 동물등록을 신청한 후 판매하도록 한다.

#### ▶ 동물등록 방법

##### [ 내장형 방식 ] **안전합니다**

- ① 동물등록대행사인 동물병원 방문
- ② 내장칩 시술(주사)
- ③ 등록 완료

##### · 외장형 방식

- 동물등록 대행자인 동물병원 등을 통해 외장형 목걸이를 구입·부착 후 신청서 작성·제출

※ 동물등록대행자는 국가동물보호정보시스템(www.animal.go.kr)에서 확인 가능

#### ▶ 변경신고 대상

- 10일 이내** - 등록동물을 잃어버린 경우  
- 소유자가 변경된 경우  
- 소유자의 **성명·주소·전화번호**가 변경된 경우
- 30일 이내** - 등록동물이 **죽은** 경우  
- 잃어버린 동물을 **다시 찾은** 경우  
- 외장형 목걸이 분실, 파손으로 인한 **재발급**이 필요한 경우

#### ▶ 변경신고 방법

시·군·구청에 신고 또는 **정부24**,  
국가동물보호정보시스템에서 변경

※ 단, 소유자 변경되었을 경우에는 정부24에서 등록해야 함

자세한 문의사항은  
**지자체 관련 부서(국번없이)120,**  
**동물보호복지 상담센터**  
**1577-0954**로 문의주세요.

진안군 농촌경제국 농축산유통과(동물방역팀) ☎ 063-430-8174

# 가금농장 핵심차단 방역수칙

꼼꼼한 방역으로  
축산 농장을  
지켜냅니다.



농림축산식품부



농림축산식품부

농림축산식품부

## 1 농장 출입 차량과 사람을 엄격하게 통제

- ✓ 가축·사료·분뇨·퇴비·깔짚 운반차량 외 모든 축산차량은 농장 내 진입을 금지할 것
- ✓ 백신접종팀, 상하차반, 종란 수거 인력, 외부 관계자는 방역복 착용, 신발 교체, 소독 등 방역수칙 준수



농림축산식품부

## 2 농장은 매일 청소·소독

- ✓ 농장 내부로 아생조수류 유입할 수 있는 사료·왕겨 등을 매일 청소하여 제거하고, 농장 내외부는 매일 소독



농림축산식품부

## 3 농장 출입 차량 2단계 소독 및 차량 내부 소독

- ✓ 농장 진입 가능 차량은 고정식 소독기로 1차 소독하고, 고압분무기로 차량의 바퀴와 하부 등을 2차 소독  
\* 가축·사료·분뇨·퇴비·깔짚 운반차량
- ✓ 소독설비는 기상여건에 관계없이 소독이 가능하도록 동결방지 조치



농림축산식품부

## 4 축사 입구와 전실 등에 발판 소독조를 설치

- ✓ 발판 소독조의 소독액은 주기적(2~3일)으로 교체
- ✓ 유기물에 오염될 경우 소독액 즉시 교체



## 5 축사 출입 시 전실에서 손 소독 및 전용장화로 갈아신기

- ✓ 신발을 갈아 신을 때 외부 신발과 내부 신발이 교차 오염되지 않도록 전실 내 오염 구역과 청결구역 구분 철저

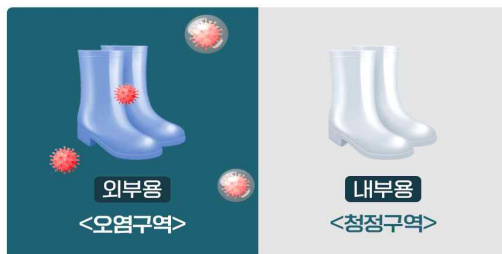



## 6 소독·방역시설이 없는 농장의 부출입구와 전실이 설치되지 않은 축사의 뒷문은 폐쇄



## 7 축사 야생동물 차단 조치

- ✓ 축사 구멍·틈새, 집란·계분벨트, 환풍시설, 배수구와 퇴비장, 왕겨창고 등에 차단망, 덮개 등 차단 시설 등 설치

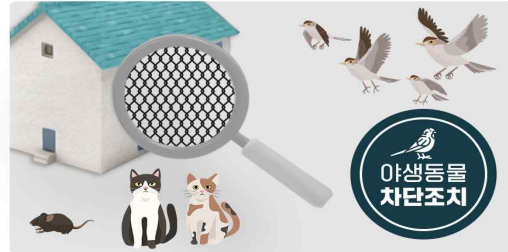

## 8 알 운반용 합판·파레트세척 및 소독

- ✓ 알 운반시 사용되는 합판·파레트 등은 농장 반입 시 마다 세척 및 소독하고, 알 상차 시 가까운 곳에서 상차 및 고압 분무기로 소독 실시
- ✓ 고압 분무기로 소독이 가능한 농장 출입구 인근에서 알을 상차

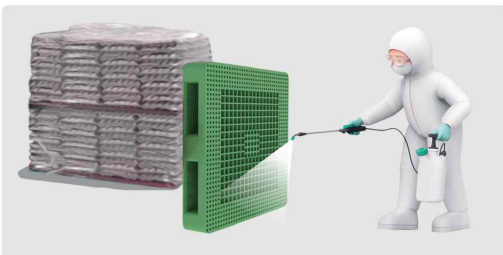

## 9 농경지·텃밭 등에서 사용하는 농기계는 농장 외부에 보관

- ✓ 농경지·텃밭 등에서 사용하는 농기계는 농장 외부에 보관하되,
- ✓ 불가피하게 농장에 진입하는 경우에는 철저히 세척·소독 후 진입



## 10 기계·장비를 축사 내로 진입시킬 경우, 반드시 세척·소독

- ✓ 왕겨살포기(로터리기) 등을 농장 또는 축사 내로 진입시킬 경우, 바퀴 등과 이용경로 등을 충분히 사전에 세척·청소 및 소독





# 2024년도 축산물 PLS 시작, 안전은 <sup>더</sup> 플러스 됩니다.

동물용의약품의 사용에 더욱 주의가 필요합니다.



## 동물용의약품의 안전사용 수칙을 지킵시다

- ① 사용용량과 사용방법(투약경로)을 반드시 준수합니다.
- ② 휴약기간은 시간까지 정확히 계산하여 준수합니다.
- ③ 성분이 같은 약을 먹이면서 동시에 주사를 하는 등 중복 사용을 하지 않습니다.
- ④ 휴약기간 준수를 위해서는 사료통, 축사, 사료저장고 등을 완전히 청소한 후 휴약기간 동안 약제가 들어있지 않은 사료와 물만 급여합니다.
- ⑤ 동물용의약품의 사용내역을 철저히 기록·유지합니다.

## 잔류위반 농가 및 부적합 축산물 판정 시 제재사항으로

- 잔류위반 농가로 지정되면 6개월간 집중 관리
- 엄격한 규제검사와 출하 제한 조치 및 잔류방지 개선대책 지도
- 잔류허용기준 초과 축산물은 전량 폐기
- 동물약품 사용 기준을 위반한 경우에는 과태료가 부과됩니다.

## 축산물 PLS란?

[잔류허용농산물 목록관리제도]

축산물 PLS(Positive List System)는  
미허가 동물용의약품의 사용을 제한  
하기 위한 제도로써 2024년 1월 1일  
부터 소·돼지·닭·우유·달걀에 대한  
잔류물질 검사 시 잔류허용기준이  
설정되어 있는 동물약품은 해당 기준에  
따라 관리되지만 잔류허용기준이  
미설정된 경우는 밀봉기준(0.01mg/kg)을  
적용하는 안전관리 제도입니다.



농림축산식품부



농림수산물교육문화정보원

## 11 2023년 소상공인 대상 효율 향상 지원 안내

### ☐ 지원개요



The illustration features a light blue background with a white cloud-like shape in the center. Inside the cloud, the title '2023년 소상공인 대상 효율 향상 지원 안내' is written in a playful, rounded font. The words '효율 향상' are in pink, and '지원 안내' are in yellow. Below the title, three bullet points are listed, each preceded by a yellow circle icon. The first bullet point mentions '소상공인 노후 냉난방기 교체사업 지원안내'. The second mentions '소기업·소상공인 식품매장 냉장고 문닫기 사업 지원안내'. The third mentions '소상공인 고효율기기 교체사업 지원안내'. At the bottom of the illustration, there is a dark blue horizontal band. On the left, a person in a green shirt is kneeling and working on a piece of equipment. In the center, there are stylized buildings, wind turbines, and solar panels. On the right, a person in a green shirt is holding a smartphone, with a speech bubble above them that says '에너지 효율 개선은 여러분의 전기요금을 절약할 수 있습니다.' (Improving energy efficiency can save your electricity bills). The logos for '산업통상자원부' (Ministry of Industry, Trade and Resources) and '한국전력공사' (Korea Electric Power Corporation) are positioned at the bottom of the dark blue band.

2023년 소상공인 대상  
**효율 향상**  
**지원 안내**

- 소상공인 노후 냉난방기 교체사업 지원안내
- 소기업·소상공인 식품매장 냉장고 문닫기 사업 지원안내
- 소상공인 고효율기기 교체사업 지원안내

에너지 효율 개선은  
여러분들의 전기요금을  
절약할 수 있습니다.

산업통상자원부 한국전력공사

한국전력 전북지역본부 진안지사 ☎ 063-430-3246

## □ 지원개요

- 신청기간 : 2023. 7. 17.(월) ~ 2023. 12. 29.(금)
- 지원내용 : 에너지효율 1등급 전기 냉방기·냉난방기 신품 기기 지원
- 지원대상 : '15년12월31일 이전에 제조된 전기 냉방기 또는 전기 냉난방기'를 사용중인 소상공인

## 소상공인 노후 냉난방기 교체사업 지원안내

공고문보기



## 사업개요

**목적** 고효율 냉방기·냉난방기 교체 지원으로 에너지 소비효율화 유도

**예산** 300억원(전국산업기반기금)

**기간** 2023. 7. 17.(월) ~ 12. 29.(금)  
※ 예산소진 시 사업조기 종료

## 지원대상

'15년 12월 31일 이전에 제조된 전기 냉방기 또는 전기 냉난방기'를 사용중인 소상공인

※ 구·역청가나 및 지역 내 소상공인은 해당 사업자 담당자에게 문의

## 지원기기

- 에너지효율 1등급 전기 냉방기·냉난방기 신품
  - 에너지효율 1등급 인증제품으로 교체시만 지원
  - ※ 지원대상제품은 공고문 붙임목록 참조

## 여기서 잠깐!

기존기와 신규기는 사업자등록증에 기재된 사업장 소재지로서 주된 영업활동이 이루어지는 장소에 설치되어야 함

## 지원금

- 제품가격의 40% (사업자당 160만원 한도)
  - 설치비와 부가세가 제외된 기기가격 기준
  - 지원대수제한없음. 다만 사업자당 160만원 한도 지원에 200만원 3대 교체 시 지원금은 총 160만원 지급

## 제출서류

- 신청서류와 함께 아래의 증명자료 제출

## 지원 신청시

- 사업자등록증
- 중소기업확인서(소규모)
- 기존기기에 관한 전경사진

## 지원금 신청시

- 신규기기에 관한 전경사진
- 신규기기 구매증빙 (구매계약서, 계산서, 영수증 등)

- 서류작성·사진촬영 방법 및 예시는 공고문 붙임서류에서 확인 가능

▶ "안전사이버지침" > 수요관리제도안내 > 공고문" 또는  
첨단 "QR코드" 바코드가 참조

## 지원제외

- 제조일자불 확인할 수 없는 경우
- 기존기기 교체가 아닌 신규로 설치하는 경우
- 지원신청 이전에 이미 기기를 교체한 경우

## 사업절차



## 신청방법

- 서류작성 - 방문 또는 우편, E-mail로 신청(E-mail 주소는 공고문 붙임서류에서 확인 가능)
- ▶ 온라인시스템접수는 추후공고문을 통해 안내예정

한국전력 전북지역본부 진안지사 ☎ 063-430-3246



# 112 소기업·소상공인 식품매장 냉장고 문달기 사업지원안내

## □ 지원개요

- 신청기간 : 2023. 6. 1.(월) ~ 2023. 12. 29.(금)
- 지원내용 : 에너지효율개방형 냉장고의 개조 또는 교체를 통한 냉기유실 차단으로 에너지효율 향상
- 지원대상 : 식품매장 내 기존 개방형 냉장고(쇼케이스)를 Door형으로 개조 또는 교체하는 소상공인



사업개요		지 원 금	
<b>목 적</b> 개방형 냉장고의 개조 또는 교체를 통한 냉기유실 차단으로 에너지효율 향상		(단위: 원/㎡(중도))	
<b>예 산</b> 158억원(한전58억원, 가금100억원)		구분	일반
<b>기 간</b> 2023.6.1(월) ~ 12.29(금) ※ 예산소진 시 사업조기 종료		한전자원	60,000
		가금지원	-
		자원합계	60,000
		소기업	60,000
		소상공인	90,000
		자원합계	319,000
		349,000	
		- [한전자원] 대형마트, SSM 편의점 등 모든 식품매장 - [가금지원] 소기업 또는 소상공인이 운영하는 매장 ※ 가금은 정부정책사업일인 7.4일부터 설치함에 대해 지원(가변중도)	
		<b>여기서 잠깐!!</b> 소기업·소상공인이 운영하는 매장을 유통사 본사에서 비용을 부담하는 경우는 <b>일반고액 가금으로 지원금 지원</b>	
지원대상		제출 서류	
식품매장 내 기존 개방형 냉장고(쇼케이스)를 Door형으로 개조 또는 교체하는 소상공인 ※ Door형대는 미달이, 여타이름 설치형태 무관 ※ 구역전기사업자 지역 내 소상공인은 해당 사업담당자에게 문의 (가금만 지원, 한전자원 없음)		<b>※ 신청서류와 함께 아래의 증빙자료 제출</b>	
		지원 신청시	지원금 신청시
		• 사업자등록증 • 중소기업확인서 (소기업·소상공인) • 설치전 현장사진대지	• 설치후 현장사진대지 • Door 성능증빙서류* • 신규기기 구매증빙 (구매영수증, 계산서, 영수증 등)
		※ 한국표준협회 등에 발행한 시험성적서(고온 건조)	
성능 기준		지원제외	
※ 단열성, 안전성, 시안성을 확보한 쇼케이스Door • 단열성 열관류율: 0.79W/㎡·K 이하 단열복합유리 사용 • 안전성 ① 방화도 유리 또는 강화유리 사용 ② 안전 닫힘 기능이 포함된 Door 제품 사용 • 시안성 유리내 외부 표면 코팅 방지 기능 제품 사용 ※ Door성능기준 및 시공관련 사항은 쇼케이스 제조업체에 문의 (제조업체 목록→광고문달기)		※ 다른장소에서 사용중인 제품을 이전하여 재사용하는 경우 ※ 신청이전에 냉장고문달기(개조·교체)를 시행한 경우	



한국전력 전북지역본부 진안지사 ☎ 063-430-3246

## 113 소상공인 고효율기기 교체사업 지원안내

### □ 지원개요

- 신청기간 : 2023. 6. 26.(월) ~ 2023. 12. 29.(금)
- 지원내용 : 고효율기기 교체 지원으로 에너지 소비효율 개선 및 전기요금 부담 경감
- 지원대상 : 소상공인 확인서를 발급받은 고객

## 소상공인 고효율기기 교체사업 지원안내



공고문보기

#### 사업개요

**목적** 고효율기기 교체 지원으로 에너지 소비효율 개선 및 전기요금 부담 경감

**예산** 각 고효율기기별 공고문 참조(한전예산)

**기간** 2023.6.26(월) ~ 12.15(금)  
※ 예산소진 시 사업조기 종료

#### 지원대상

소상공인 확인서를 발급받은 고객  
[단, 구역전기사업자 지역 내 소상공인은 지원대상에서 제외]

#### 지원금

※ 일반고객 대비 고효율기기 교체 지원금 1.5~2.0배 상당 지원

지원기기	절감효과	지원금	고효율지원률도
LED	소비전력 50~70% 절감	절감전력 KW당 154 전 원	100 백만 원
고효율인버터*	소비전력 30% 절감	용량별(KVA) 654~12,716 전 원	200 백만 원
고효율변압기	소비전력 0.6~1.6% 절감	용량별(KVA) 2,400~8,650 전 원	100 백만 원
전동식 사출성형기	소비전력 30~80% 절감	1ton 당 67 전 원	100 백만 원
인버터제어형 공기압축기	소비전력 20~30% 절감	용량별(KW) 1,352~4,385 전 원	100 백만 원
고효율펌프	소비전력 4~43% 절감	용량별(KW) 810~3,550 전 원	100 백만 원
원심식송풍기	소비전력 5~15% 절감	호칭별 130~2,040 전 원	100 백만 원
터보압축기	소비전력 25% 절감	용량별(KW) 4,500~18,000 전 원	100 백만 원

※ 고효율인버터의 경우 예산 소진으로 인해 사업종료

#### 사업절차

**지원 신청**  
신청인 → 한전(승인)

➤

**기기교체**  
신청인

➤

**지원금 신청**  
신청인 → 한전

➤

**준공확인**  
한전

➤

**지원금 지원금 지급**  
한전 → 신청인

#### 신청방법

※ 서류작성 → 방문, 우편 또는 온라인\*으로 신청  
 ▶ 한전 사이버지점 ▶ 수요관리제도안내 ▶ 고효율기기별 사업공고 메뉴 하단 "사업신청" 클릭

한국전력 전북지역본부 진안지사 ☎ 063-430-3246

## 12

## 임업·산림 공익 직접지불제 추진현황

☐ 예상지급액 [708백만원]

구 분	계	임산물생산업 (면 적)	임산물생산업 (소규모임가)	육 립 업
2023년	708,220,790	408,208,810	3,600,000	296,411,980
2022년	634,981,470	396,499,220	4,800,000	233,682,250
증 감	73,239,320	11,709,590	△1,200,000	62,729,730

☐ 지급대상자 [225명]

구 분	계	임산물생산업 (면 적)	임산물생산업 (소규모임가)	육 립 업
2023년	225	169	3	53
2022년	203	162	4	37
증 감	22	7	△1	16

☐ 금후계획

- 임업직불금 대상자 및 지급액 확정 : 10월말
- 임업직불금 지급 : 11 ~12월

진안군 농촌경제국 산림과(산림소득팀) ☎ 063-430-2430



# 13

## 영농폐자재 무상 집중 수거기간 변경운영 추진

### □ 집중 수거기간 운영현황(변경)

- 읍·면별 작물 수확시기 및 주민 불편사항 고려하여 월 1회(1주일간) 운영

변경 전	변경 후
※ 연 2회 2개월 간 집중수거기간 운영 - 1차(상반기) : 2023. 3. 1. ~ 4. 28. - 2차(하반기) : 2023. 10. 2. ~ 11. 30.	※ <b>매월 마지막 주</b> 집중 수거기간 운영 예) 9월 : 9. 25. ~ 9. 27.(추석 제외) 10월 : 10. 30. ~ 11. 3.

### □ 대상품목 : 영농폐자재 일체

- 폐차광막, 반사필름, 폐부직포, 점적호스 등

※ 종묘포트, 모판은 플라스틱으로 분리배출

### □ 처리절차

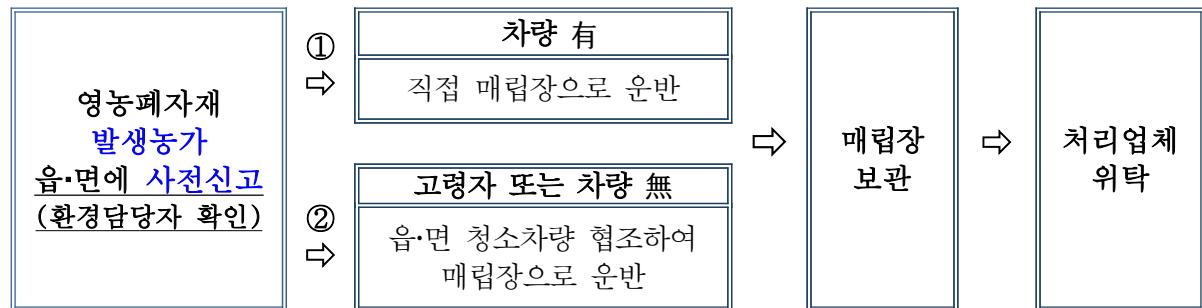

### □ 배출방법

- 농가에서 읍·면사무소에 대상품목, 배출농가 및 수량 등을 신고한 후 읍·면 수집 장소 또는 매립장으로 직접 운반하여 처리
  - ※ 고령 또는 차량이 없는 농가에서는 읍·면 청소차량 요청하여 운반
- 이물질(흙, 기타 생활폐기물 등)이 섞이지 않도록 최대한 분류
- 가능한 부피를 줄여 끈으로 묶어서 배출

## 14

## 「슬레이트 처리지원 사업」 신청 안내

## □ 사업개요

- 기 간 : 2023. 2. ~ 12. ※ 포기 및 잔여분 수시 모집
- 위 치 : 진안군 일원(11개 읍·면)
- 총사업비 : 1,994백만원(국 50%, 군 50%)
- 지원대상
  - 철거처리 : 슬레이트 지붕재 또는 벽체의 주택(부속건물포함), 비주택(창고, 축사)
  - 지붕개량 : 본 사업으로 슬레이트 철거·처리한 현재 거주 중인 주택
- 지원금액 ※ 지원금액외의 금액은 자부담

구 분		슬레이트 철거처리		주택 지붕개량
		주택	비주택(창고, 축사에 한함)	(주택에 한함)
'23년 지원물량(동)		500동	20동	20동
동당	우선지원가구	전액	슬레이트 지붕면적	10,000천원
지원금액	일반가구	7,000천원	200㎡까지 지원	3,000천원

※ 지원금액 확대 당초 352만원 ⇨ 최대 700만원까지 지원 가능

※ 개량사업은 취약계층에 한하여 진행

- 지원대상자 우선순위
  - 우선순위 : 우선가구(기초수급자→차상위계층→기타취약계층)→일반가구
  - 일반가구 우선순위 기준 : 오래된 사용승인일(건축물대장상)→작은 면적
- 지원기준
  - 주택 부지내 부속건물이 있는 경우 부속건물을 포함하여 주택 1동으로 지원
  - 과거 본 사업비로 지원된 적이 있는 슬레이트 건축물 **중복지원 불가**
  - 보관 또는 방치 슬레이트 폐기물 지원 불가
  - 최대 지원금액 초과 시 **자부담 발생**
  - 덧씌운 지붕은 폐슬레이트와 폐건축자재 분리비 지원  
(단, 폐건축자재의 폐기물 운반, 처리비는 본인 부담)

## □ 슬레이트 처리 진행절차

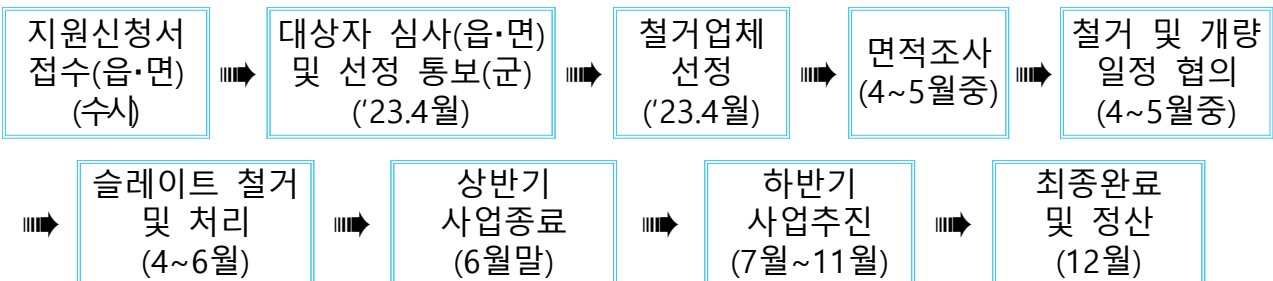

진안군 안전환경국 환경과(자원순환팀) ☎ 063-430-2337



## 1회용품 줄이기! 선택이 아닌 필수입니다!

□ 매월 10일은 "1회용품 없는 날" [10일 : 1(회용품) 0(Zero)]

○ 1회용품 사용량을 줄이고 탄소중립을 위해 1회용품 없는 날에 동참해주세요!

□ "1회용품 줄여가게" 캠페인 동참해주세요!

○ 1회용품 줄여가게란? 매장 내 1회용품 사용을 줄이기 위해 앞장서서 실천하는 가게

○ 참여대상 : 식품접객업, 종합소매업(편의점, 슈퍼마켓 등), 집단급식소

○ 참여방법

1) 자원순환실천플랫폼(<https://www.recycling-info.or.kr/act4r2>)을 통해 참여신청서 제출

2) 1회용품 줄여가게 포스터 및 플래그를 매장에 부착

3) 1회용품 사용 줄이기를 실천하고 분기별로 1회용품 감량 정보 등록

□ 매장 업종별 1회용품 사용규제 알고 계시나요?

○ 「자원재활용법」에 따라 식품접객업 등 업종별 1회용품 사용이 금지됩니다.

업 종	준수 사항	적용대상 1회용품
집단급식소, 식품접객업 (휴게·일반음식점, 주점, 위탁급식, 제과점)	사용억제 (매장 내 사용금지)	· 1회용 컵(합성수지·금속박 등)·나무젓가락 · 접시·용기 (종이, 합성수지 금속박 등) · 이쑤시개 (전분제품 제외, 나무제품 출입구·계산대 비치) · 1회용·수저·포크·나이프 · 비닐식탁보 (생분해성제품 제외) · 1회용 종이컵 (자동판매기 판매 제외) · 1회용 빨대·젓는 막대 (2024년까지 생분해성제품 제외)
목욕장업	사용억제(금지)	· 1회용 광고선전물
일반 도·소매업 (면적 33㎡ 초과 업소)	무상제공금지	· 1회용 봉투 및 쇼핑백 (종이제품 제외) * 제과점업 사용금지 (2024년까지 생분해성제품 제외)
종합 소매업 (편의점, 슈퍼마켓 등)	무상제공금지	· 1회용 면도기·칫솔·치약·삼푸·린스
금융·보험·증권업, 부동산 임대·공급업, 광고 대행업, 기타 교육기관, 영화관, 공연시설 등	제작·배포억제 등 사용억제(금지)	· 1회용 봉투 및 쇼핑백 (종이제품 제외) · 1회용 광고선전물
	제작·배포억제 등 사용억제(금지)	· 1회용 봉투 및 쇼핑백 (종이제품 제외 및 2024년까지 생분해성제품 제외)
	제작·배포억제 등 사용억제(금지)	· 1회용 광고선전물

1회용품 줄이고! 청정 진안 만들고! 캠페인에 동참해주세요.



진안군 환경과 063-430-2338



더 자세한 1회용품 사용 줄이기 적용범위  
가이드라인을 확인하시려면 QR코드를 스캔하세요



자원순환 실천 플랫폼 1회용품 줄여가게  
등록 신청 QR코드를 스캔하세요

### ☐ 보건소 접종일정

구 분	일정	사업대상
어린이	‘23.9.20. ~ ‘24.4.30.	2회 접종 : 생후 6개월 이상 ~ 9세 미만 초회 접종
	‘23.10.5. ~ ‘24.4.30.	1회 접종 : 36개월 이상 ~ 13세
임신부	‘23.10.5. ~ ‘24.4.30.	임신확인 서류 제시(임신확인서 등)
65세 이상 어르신	‘23.10.18. ~ ‘24.4.30.	1958. 12. 31. 이전 출생자
그 외	‘23.10.18. ~ ‘24.4.30.	의료급여수급자, 국가유공자, 장애인 유료접종 대상자(14세~64세 진안군민)

#### ○ 대 상

- 무료 : 어르신(65세이상), 어린이(생후 6개월 ~ 13세), 임신부  
의료급여수급자, 국가유공자, 장애인
- 유료 : 14세 ~ 64세

#### ○ 접종시간

- 보 건 소 : 09:00 ~ 15:00(점심시간 제외)
- 보건지소 : 접종시간 상이(전화 후 방문)

#### ○ 접종비용 : 11,000원(보건소 및 보건지소), 의료기관별 비용 상이

#### ○ 접종장소 : 19개소(보건소 및 보건지소 11, 위탁의료기관 8)

### ☐ 위탁의료기관 접종일정

- 어린이 2회 접종 : 2023. 9. 20. ~ 2024. 4. 30.
- 어린이 1회 접종 및 임신부 : 2023. 10. 5. ~ 2024. 4. 30.
- 65세 이상 어르신 : 2023. 10. 11. ~ 2024. 4. 30.

#### ※ 위탁의료기관

- 어린이 및 임신부(2개소) : 진안군의료원, 우리가정의학과의원
- 어르신(8개소) : 진안군의료원, 구세의원, 김홍기가정의학과의원, 송외과의원,  
진안의원, 우리가정의학과의원, 마령가정의학과의원, 마이외과정형외과의원

진안군 보건소 [감염병관리팀] ☎ 063-430-8551~2

발행 일자 2023. 9. 22

청정@ 질병관리청

## 65세 이상 어르신은 코로나19 예방접종에 적극 참여해주세요!



### 어르신은 왜 접종이 필요한가요?

- ❑ 변이바이러스에 의해 코로나19 감염은 계속되고 있습니다.**
  - 새로운 바이러스에 대해 감염되는 분율이 높아지고 있습니다.
- ❑ 65세 이상 어르신은 여전히 위험합니다.**
  - 65세 이상은 65세 미만에 비해 치명률이 약 40배 높습니다.
  - 2022년 사망 원인 3위는 코로나19로 65세 이상 어르신이 91.9%로 나타났습니다.
    - \* 통계청, 2022년 사망원인통계 결과(2022.9.21.)
  - WHO, 미, 영, 일, 호주 등에서도 65세 이상 어르신의 예방접종을 권장합니다.
- ❑ 이번 신규 백신은 현재 발생하는 변이바이러스에 대한 맞춤형 백신입니다.**
  - 기존 백신에 비해 현재 발생하는 변이 바이러스에 최대 4배 효과가 높습니다.
  - 코로나19 예방접종을 하면 감염·사망 위험을 약 1/20로 줄일 수 있습니다.

### '23-'24학기 코로나19 백신 예방접종은?

- 접종백신** 현재 변이에 맞춘 신규백신(XBB7변이)
- 권고대상** 65세 이상, 면역저하자, 감염취약시설 입원·임소 및 통사자  
[ 접종대상 : 12세 이상(미접종백신과 관계없이 누구나 접종 가능) ]
- 접종일정** 2023.10.19.(목)~2024.3.31.(일)

접종 일정	접종 대상
2023.10.19.(목)~2024.3.31.(일)	65세 이상, 12~64세 면역저하자, 감염취약시설 입원·임소 및 통사자
2023.11.1.(수)~2024.3.31.(일)	그 외 12~64세

- 접종장소** 위탁의료기관(병·의원) 및 보건소
  - 사전 예약 없이도 당일 예약으로 접종이 가능합니다.
  - 사전예약도 가능합니다: 1339 전화예약 및 누리집(<https://nccr.kdca.go.kr>) 접속 (대리 예약 가능)



**코로나19 백신과  
인플루엔자 백신을  
같이 맞어도 될까요?**

- ▶ 가능하다면 두 백신을 같은 날 동시에 맞으실 것을 권고합니다.
- ▶ 지난 동절기 65세 이상 어르신 중 같이 맞은 분들의 이상사례 신고율은  
코로나19만 맞은 분들에 비해 접종부위 통증 등이 약 40% 낮았습니다.

진안군 보건소(감염병관리팀) ☎ 063-430-8548



# 18

## 가을철 진드기 매개 감염병 예방수칙 안내

### □ 진드기 매개 감염병 주요 매개종

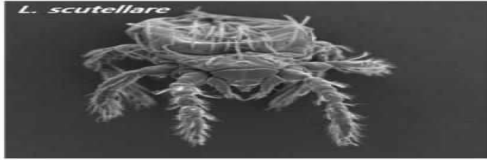

쯔쯔가무시증을 매개하는 활순털진드기

SFTS를 매개하는 작은소피참진드기

- 주요증상 : 발열, 오한, 두통, 소화기증상, 가피 등

### □ 진드기 매개 감염병 예방수칙

#### ○ 작업 및 야외활동 전

- 작업복과 일상복 구분하여 입기
- 작업 시에는 소매를 단단히 여미고 바지는 양말 안으로 집어넣기
- 진드기 기피제 사용하기

#### ○ 작업 및 야외(진드기가 많이 서식하는 풀밭 등)활동 시

- 풀밭 위에 옷을 벗어두거나 눕지 않기
- 돛자리를 펴서 앉고, 사용한 돛자리는 세척 하여 햇볕에 말리기
- 등산로를 벗어난 산길 다니지 않기

#### ○ 작업 및 야외활동 후

- 옷을 털고, 반드시 세탁하기
- 즉시 목욕하고, 옷 갈아입기
- 머리카락, 귀 주변, 팔 아래, 허리, 무릎 뒤, 다리 사이 등에 진드기가 붙어 있지 않은지 확인하기



진안군 보건소(감염병관리팀) ☎ 063-430-8548



## □ 사업개요

- 대 상 자 : 주민등록상 진안군인 30세 이상 고혈압·당뇨병 환자
- 지원내용 : 안질환 합병증 및 만성콩팥병 검사비 지원
- 지 원 금 : 각 검사당 1인당 10,000원/년
- 지원기준 : 소득기준 없음
- 기 간 : 연중

## □ 신청방법

- 안질환 합병증 : 지소·진료소, 의료기관에서 검사 의뢰서 발급 후  
지정 의료기관에 방문하여 검사 진행  
※ 지정 의료기관 : 진안군의료원, 진안연세안과
- 만성콩팥병 : 지정 의료기관에 방문하여 검사 진행  
※ 지정 의료기관 : 진안군의료원, 진안연세안과

**고혈압·당뇨병 합병증 조기발견하고**

**심뇌혈관질환 예방하고**

**백세까지 건강하게!!**



미루지 말고 지금 '꼭' 받으세요!!

## 2023년 국가 암 검진 안내

### 검진대상 및 비용

출수년도 출생자

- 의료급여수급자, 건강보험료 하위 50%이하 (무료)
- 그 외 본인부담금 10% (대장암, 자궁경부암은 무료)

### 검진항목



위암

40세이상  
(2년마다)



대장암

50세이상  
(매년)



유방암

40세  
이상 여성  
(2년마다)



자궁경부암

20세  
이상 여성  
(2년마다)



간암

40세이상  
고위험군  
(6개월마다)



폐암

54-74세  
고위험군  
(2년마다)

### 검진기관

진안군 의료원, 우리가정의학과, 마이와과정형외과  
+ 전국 건강검진기관

진안군 보건소 ☎ 430-8530

국민건강보험공단 진안지사 ☎ 430-9163